PIELEWUITER

APRIL - JUNI

EEN DAG IN HET LEVEN VAN...

Kadeeke Florian

KLJ HAASDONK

VRAAGT HET AAN...

Ex KLJ'er Gilbert Cant

Lieve lezers van deze pielewuiter,

Wat zijn we blij dat we de afgelopen weken weer de activiteiten voor al onze groepen konden hernemen! Want ook al zijn we opgedeeld in bubbels en worden onze lachende gezichten vermomd door een mondmasker, niets gaat boven eens goed ravotten op ons KLJ lokaal! Langzaam maar zeker komt ook 11 juli 2021 eraan geslopen, de dag waarop de meest fantastische periode van het jaar zich aankondigt: Het KLJ-kamp! In deze pielewuiter krijgen jullie hierover alvast wat meer informatie.

Vooraleer het echter zover is, kan je je alvast opwarmen aan dit zotte KLJ-boekje. Het staat weer bol van leuke verslagen van de afgelopen activiteiten, zotte foto's, een receptje om duimen en vingers bij af te likken en nog veel meer! Bovendien staat deze editie van de pielewuiter ook een beetje in het teken van het 90-jarig bestaan van onze jeugdbeweging. Daarom nemen we jullie graag mee op een nostalgische trip naar het KLJ Haasdonk uit de jaren '70, met oud KLJ'er Gilbert Cant als gids. Eveneens diepten we enkele foto's op uit het verleden in onze nieuwe rubriek 'De ouwe doos'. Graag hadden we jullie ook wat meer duiding gegeven over ons nieuwe project 'KLJ Ostdonk ondersteunt', waarmee we hopen te bereiken dat ook gezinnen met minder financiële slagkracht hun kinderen kunnen laten genieten van ons jeugdig enthousiasme en toetreden tot onze grote KLJ familie. Meer dan genoeg pagina's dus om eventuele coronaverveling enkele uren te doen verdrijven!

We wensen jullie veel leesplezier,

Dikke knuffels en zoentjes voor onze kapoentjes xxx

De Pielewuiter schrijvers (Lani, Linus, Billie, Hebe, Lien, Laurens & Julie)
De redactieraad (Jane, Karen en Ben)
En al de andere leiders/leidsters van KLJ Haasdonk!

MEI

					1	2
3	4	5	6	7	8 Aske 10!	9
10 Leani 10! Jinne 8!	11 Laura R 11!	12	13	14	15	16
17 Aïcha 17!	18	19	20 Jinte 11!	21	22	23
24	25	26 Julie B 10! Colette 10!	27	28 Louise DM 10! Karen V 17!	29 Cis 10!	30 Alicia 17!
31						

JUNI

	1 Robbe 10!	2 Lore Anné 14!	3 Mats 8! Thibault 8!	4 Pieter 11!	5	6
7 Aline 8!	8	9	10	11 Senne 10! Arthur 13!	12	13 Jules 18!
14	15	16	17	18	19 Simon DR 12! Frauke 12!	20
21	22	23	24	25	26	27
28	29	30 Wesley 23!				

Ostdonks woord van de maand!

Seuvelen

Betekenis:

Een persoon die niet zo snugger/uitbundig is.

Vb:

- Dieje seuvelen heeft vorige week naft in zijnen dieselauto gekapt.
- Amai, dieje keirel waarmee ik gisteren iets zin goan dreenken da was nogal ne seuvelen.

KAMP 2021 TE MONTENAU

Jihaaaaa! Hét hoogtepunt van het jaar, het KLJ-kamp komt er weer aan. Hierbij reeds alle info in een notendop, een officiële uitnodiging volgt nog.

Kadeekes gaat op kamp van 11-16 juli. Piep en jong gaan van 11-21 juli. Oud fietst (onder voorbehoud van de maatregelen) het volledige traject en vertrekt dus een dagje vroeger: 10-21 juli.

Zoals gewoonlijk kunnen jullie de bagage afzetten op 10 juli, die wordt dan ingeladen in de camion. De fietsen van jong worden mee ingeladen.

Wij volgen de covid-maatregelen mee op, afhankelijk van deze maatregelen kunnen wij concretere info meedelen met jullie. Wat we wel al met zekerheid kunnen zeggen, is dat het weer een knaller wordt!

ZOMER 2021

Wij hopen, net zoals jullie, op een top-zomer. Wij wachten vol ongeduld de nieuwe maatregelen af om knopen door te hakken over onze zomerbar/kermisweek. Deze vindt plaats van 20-25 augustus. Door het succes van onze moederdagontbijten vorig jaar, hebben we besloten hier een jaarlijkse traditie van te maken. Dus op zondag 15 augustus kan je je ontbijt bij ons bestellen!

Wijkverdeling

Hieronder vindt u de wijkverdeling terug van deze Pielewuiter, zo kan u steeds terecht bij de juiste persoon indien nodig! Deze lijst wordt telkens up-to-date gemaakt.

Ben Van Hoey	Amalia, Florian & Frauke Troubleyn, Marie & Louise Van Der Vreken, Elise & Ulrike Hoey
Billie Verhagen	Julie & Aline Beck, Leani Boons, Amelie & Louise De Keersmaeker, Aicha El Aissati, Florian & Mikael Oellibrandt, Jolien & Lowie Pijl, Emma Van Driessche, Siets Weyn, Dag Verhagen
Fien Verhulst	Anais & Lara Buytaert, Anna & Paulien Van Herreweghe, Jade & Jinne Van Puymbroeck, Daan & Stan Verhulst
Hebe Stuer	Briek en Elle Bonte
Jane Colaes	Lander en Stale Adriaenssens, Devon & Liam Marin, Wesley & Yani Smet, Elyn Stuer, Lieke Van Vaerenbergh, Tessa Verhulst
Jef Vanthillo	Lore Apers, Zoê Du Bois, Lena & Jules Van Gysel, Lotte Vermeulen
Julie De Burggrave	Jens Hulstaert, Nora Poppe, Karen Vasquez
Karen Palet	Lennert Robert
Lander Stuer	Angelo Cool, Dries Truyman, Luc Junior Van De Ven, Justine Van Osselaer
Lani Van Hoyweghen	Lou & Miel Cool, Lazio Steenssens
Laurens Van de Vyver	Louise De Corte, Steffen, Filine & Fiori Verhofstede
Lien Van Raemdonck	Eline & Sara De Decker, Edmond, Julia & Marie-Anais Seminck Faes , Bjorn Van Eynde, Briek Verhulst
Linus Stuer	Minne Stuer, Seppe & Robbe Zaman , Julie Van Kemseke, Bloeme De Gendt
Louise Van de Vyver	Dries en Nel De Gendt, Josephien, Lieselot & Pieter Schoenmaecers, Lune, Jinthe & Aske Van Poeck , Simon & Liene Verhelst, Liam Verlaeckt
Marie Vanthillo	Leon Aerts, Ward Apers, Joris De Keersmaeker, Linde & Ruben De Smet, Arthur, Colette & Helena Goossens, Nina De Westelinck, Madoxx Vercauteren
Marthe Van Raemdonck	Alen & Semmi Dzaferouic, Alexandra & Eleonora Geerts, Jorben & Jintse Vandermeulen, Stan Van Laere
Nnenna Onuhurironye	Jorre, Ferre & Aaron Maes, Ferre & Rune Verbeeck
Nona De Ridder	Mats Foubert, Lander & Lotte Naert, Lola Van Dam, Jeff Van Steelandt
Rik Boeckling	Lore Anné, Fleur De Koster-Duerinck, Louise & Marie De Munck, Laura & Jonathan Van Esbroeck, Amber Willems
Ruben Smet	Kobe Daelman, Joppe De Roeck, Senne & Lander Lefebure, Fenne Pierssens, Familie Smet, Mare Smet, Jules Van Der Vreken , Cis & Lisse Verhulst, Lotte Van Bogaert, Finn Van den Bosch
Stephanie De Burggrave	Siebe Blommaert, Zoë Roosens, Eline & Fleur Stuer, Celle Steenssens
Ulrike Van Hoey	Renske Stuer, Tijl Van Poppel
Yariska Smet	Thibault Mortier, Jules Oste
Yilska Smet	Laura & Calogero Romano, Yaxano Smet, Gaëlle Vercauteren

De KLJ-horoscoop

Ram
21 maart-19 april

Je bent blij dat er versoepelingen voor de deur staan.
Eens naar een pretpark gaan is waar je al weken naar verlangt.
En dat je met meer buiten kan sporten!
TIP: vergeet je mondmasker niet te dragen wanneer noodzakelijk.

Stier
20 april- 20 mei

De lockdown begint de spuigaten uit te lopen,
Gelukkig kreeg jij nog goed nieuws vorige maand.
Trek je op aan dat goede nieuws en alles komt goed.
TIP: probeer eens een mondmasker met een gekke kleur.

Tweeling
21 mei- 20 juni

Je bent op het einde gekomen van je favoriete serie.
Maar er liggen al een hoop nieuwe series op jou te wachten, niet getreurd!
TIP: Ga 's ochtends eens joggen, zoals ze zeggen; een gezonde geest in een gezond lichaam

Kreeft
21 juni- 22 juli

De veranderingen in je leven lijken nu heel grote stappen.
Maar later ga je blij zijn dat je deze stappen hebt ondernomen.
Geef niet op.
TIP: Neem eens de fiets ipv de bus

Leeuw
23 juli- 23 augustus

Je hebt de laatste tijd veel geluk.
Het lijkt wel of alles vanzelf gaat deze dagen.
Geniet van dit geluk want onheil schuilt achter het hoekje.
TIP: Het is het moment om op de lotto te spelen met al je geluk!

Maagd
24 augustus- 22 september

Jouw humeur is zoals het weer.
Heel wisselvallig,
Geniet van alle zonnige dagen, de regendagen zullen ook wel snel overgaan.
TIP: vergeet zeker de paraplu niet op die regendagen.

Weegschaal
23 september- 22 oktober

Je hebt tegenwoordig weer veel aan je hoofd.
Probeer je hoofd vaak genoeg leeg te maken,
En focus je op de belangrijke dingen.
TIP: luister niet naar wat andere je opleggen.

Schorpioen
23 oktober- 21 november

Een nieuwe uitdaging is op je pad gekomen,
die een beetje griezelig lijkt op dit moment.
Maar er gaan nog leuke verrassingen aankomen!
TIP: hou je ogen open voor onverwachte wendingen.

Boogschutter
24 november – 21 december

Er komt binnenkort iemand op je pad,
Zet je hart open voor iets nieuws!
Je verdient dit dubbel en dik.
TIP: maak je niet te veel zorgen over wat andere van je denken.

Steenbok
22 december- 19 januari

Je koppige persoonlijkheid maakt het je de laatste dagen zeer lastig.
Probeer je af en toe eens te verplaatsen in het standpunt van iemand anders.
Zo kan je in dialoog gaan.
TIP: hou eens een gezellige filmavond met je gezin.

Waterman
20 januari- 19 februari

Jij bent niet zo blij met het feit dat het uur verzet werd,
Heel je bioritme is in de war nu.
Maar dit komt wel weer terug in orde.
TIP: laat je niet kleinkrijgen door je ochtendhumeur

Vissen
20 februari- 20 maart

Mei wordt jouw maand,
Er gaat vanalles op je pad komen dat je niet verwacht.
Sta ervoor open en geniet!
TIP: je hoeft niet steeds nieuwe schoenen te kopen.

KADEEKES

KEN JE LEIDING

- Naam? **Linus**
- Bijnaam? **Poetjen, πnus**
- Aantal jaar in de KLJ? **13**
- Aantal jaar leiding? **Mijn driede jaar**

- Favoriete frituursnack? **Cheeseburger me warme curry**
- Oogje op? **λ (-mda) + ν (-u) + ξ (-x)**
- Favoriete tv programma? **De mol**
- Favoriete schijfke? **Drie witte duiven "koeroekoeroekoeroe"**
- Wat zou je doen met 10 miljoen? **Nen dikke range kopen**
- Schoenmaat? **48**
- Favoriet KLJ spelletje? **Tijdbom lopen**
- Favoriet KLJ vriendje of vriendinnetje? **Djiany**
- Iets wat je nog niet over me wist? **Dat ik vroeger trompet heb gespeeld**
- Laatst verstuurde bericht op mijn telefoon is/ naar wie? **Een berichtje naar Minne dat ik 25 fishsticks wou eten**
- Altijd wc papier uit je broek of nooit je tanden poetsen? **Papier uit mijn broek**
- Altijd met de fiets of altijd met de auto? **Met de velo**
- Je hebt maar drie uur slaap nodig per nacht of een keer gratis naar de maan reizen? **Drie uur slaap nodig hebben**

KEN JE LEIDING

- Naam? **Lani**
- Bijnaam? **Landy**
- Aantal jaar in de KLJ? **7 jaar**
- Aantal jaar leiding? **1ste jaar**

- Favoriete frituursnack? **Bicky burger**
- Oogje op? **Moet je zelf maar proberen achter te komen ;))**
- Favoriete tv programma? **De mol**
- Favoriete schijfke? **Friday!**
- Wat zou je doen met 10 miljoen? **Een dikke villa kopen**
- Schoenmaat? **36**
- Favoriet KLJ spelletje? **Dode vis**
- Favoriet KLJ vriendje of vriendinnetje? **Louisa Fissa**
- Iets wat je nog niet over me wist? **Ik knijp graag puisten uit :p**
- Laatst verstuurde bericht op mijn telefoon is/ naar wie? **Naar papa om te vragen waar mijn paascadeau bleef**
- Altijd wc papier uit je broek of nooit je tanden poetsen? **WC papier uit mijn broek**
- Altijd met de fiets of altijd met de auto? **Met de auto**
- Je hebt maar drie uur slaap nodig per nacht of een keer gratis naar de maan reizen? **Gratis naar de maan**

EVALUATIE

Zondag 10 januari Drive-in cinema

Samen gezellig een filmpje kijken en dat in onze zelfgemaakte auto. Hier hebben we toch wat creatievelingen kunnen spotten. Sommige waren voorzien van een grote auto, waardoor ze er niet alleen in zaten. Gelukkig zijn er geen kadees in slaap gevallen want dit zou nogal gevaarlijk geweest zijn achter het stuur eh :) Ook hadden we lekkere snackjes voorzien die er bij jullie zeker ingingen.

Zondag 24 januari Bosspel

De bossen van Ostonk, hier hebben we ons vandaag helemaal kunnen laten gaan. We begonnen met het bouwen van twee kampen waarin jullie een grote tekening moesten inkleuren. Er was wel een probleempje… jullie hadden geen stiften :o . Daarom hebben jullie heel het bos doorzocht om de leiding te vinden en spelletjes te winnen zodat jullie de tekening mooi konden inkleuren. Zo gingen we terug naar het lokaal met twee prachtige tekeningen.

Zondag 31 januari Cupcakes!

We kregen te horen dat onze activiteit niet mocht doorgaan ☹ Dit vonden we heel jammer dus kwamen we met het SUPER idee om cupcakes te maken. We brachten deze allemaal aan huis, zodat jullie deze mooi konden versieren. Al snel zagen we hier enkele toptalenten tussen zitten, bij andere was het al op voordat ze deze konden versieren (fretzakken!!!) Hieronder vinden jullie enkele prachtige voorbeeldjes.

Zondag 14 februari Cupido schiet raak

Voor deze activiteit hadden de weergoden ons voorzien van een laagje sneeuw. Dit konden we goed gebruiken om leuke spelletjes te spelen. Met elk spelletje dat de KDX wonnen, konden ze 1 van onze poppen aankleden. Op het einde van de activiteit waren alle poppen goed aangekleed en klaar om mee te gaan sleeën op het Fort. Daar hebben we kunnen genieten van het mooie weer en de steile berg.

Zondag 28 februari Het zintuigenspel

Van pleintje naar pleintje trokken we vandaag heel Haasdonk city door. Hierbij hoopten we dat de zintuigen van onze lidjes goed getraind waren, want dit kon goed van pas komen. Al merkten we snel dat dit bij sommige niet het geval was, zoals bij Emma en Zoë. Zij mochten als eerste hun handen niet meer gebruiken, doordat ze een spelletje verloren. Maar hierdoor lieten ze zich niet kennen en wonnen ze al snel het volgende spelletje.

Zondag 14 maart Ruige spelen

Deze zondag was niet weggelegd voor kadeekes die niet graag vuil worden. De bedoeling was om om ter vuilst naar huis te gaan. (Sorry naar de oudertjes) Zelfs de leiding was zo vuil dat ze thuis niet binnen mochten. Dit deden we aan de hand van ruige spelletjes zoals kruipen onder benen met een douche van verf ;)) Maar ook de eitjes werden deze activiteit niet gemist. Hiermee speelden we tikkertje, waarbij geen enkele kadee meer kon ontsnappen aan de tikker.

Zondag 28 maart The voice kids

Vandaag hebben we met de kadeekes, ons mooiste zangtalent laten horen aan heel Ostdonk. We trokken naar het voetbalplein via een bos dat we omgetoverd hadden naar een groot muziekbos. Aan de hand van rebussen moesten de kids liedjes zingen. Hier bleken toch wat slimmeriken tussen te zitten, want aan het einde van de dag werden alle liedjes luidkeels meegezongen. 😉 Bij elk liedje speelden we een toepasselijk spelletje zoals bij het liedje 10.000 luchtballonen speelden we tikkertje ballon. Hierbij waren Stan en Joppe de grote winnaars.

Zondag 11 april Het chipsspel

Wat een gekke zondag! De leiding van de kadeekes waren vandaag allemaal ontvoerd door het grote chipsmonster. Maar niet getreurd, ze werden opgewacht door Laurens, Jef, Jane, Nnenna, Karen, Zoë en Elise. We verdeelden de 30 kadeetjes in drie groepen en speelden zo spelletjes rond het lokaal. Op de beton voor het lokaal speelden we tussen 4 vuren, Anaïs bleek een wondertalent en mocht dan ook kapitein zijn. Finn speelde dit spel liever met zijn handen in zijn zakken. Ook beertje slaapt bleek een topper. De laatste der Mohikanen blijkt een perfect social distance spelletje te zijn, zo konden we dit toch nog samen apart spelen. Na het vier uurtje ging ieder groepje apart naar boven voor het grote chipsspel. Zo moesten de leden zich zodanig goed verkleden dat de leiding hen niet herkende en zo lang ze niet herkend werden mochten ze chipjes blijven eten. Dat viel letterlijk en figuurlijk goed in de smaak.

PLANNING

Zondag 25 april Gi-Ga Game

Deze activiteit zien we alles in het groot. Speel je graag gezelschapsspelletjes, dan is deze activiteit zeker iets voor jou. Je kan je alvast thuis voorbereiden door mikado te spelen met sjorbalken. Vraag zeker de voetbalschoenen van je papa zodat je kan winnen met reuzenvoetbal.
PS: De grootste schoenmaat wint (groter dan die van Linus → krijg je een lekker snackje)

Zondag 9 mei Mama's aan de top!

Vandaag zal alles rond het thema Moederdag draaien. Wat we gaan doen, is zowel voor jullie als jullie liefste mama's nog een verrassing. Als je dit dus wilt weten, zal je dus eens een kijkje moeten komen nemen bij ons. We verklappen alvast dat je je creativiteit hier snel in kwijt zal kunnen.

Zondag 23 mei Het ster

Het ster, dat zijn we dit jaar zeker niet vergeten! Een dag om je goed te kunnen uitleven in de speeltuinen en spelletjes te spelen met z'n allen. Dat klinkt toch tof?

OPGELET! Wij vragen om allemaal **€1** mee te brengen, alsook een **eigen drankje**. Wij voorzien zelf een lekker tussendoortje voor jullie. We spreken rechtstreeks af aan de ingang van de Vossekotstraat om 14u, om 17u30 mogen jullie de uitgetelde kadeetjes terug komen ophalen.

Zondag 20 juni Reis rond de wereld

Van Afrika tot in Amerika, mag je voor deze activiteit wel letterlijk nemen. We gaan op ontdekking in verschillende landen. Wat je alvast kan verwachten is een dag vol spelletjes en plezier, dit valt dus zeker niet te missen!

WIST JE DATJES

- we ons rot geamuseerd hebben de voorbije maanden
- jullie super goed meespeelden met alle spelletjes
- we met kadeekes een eigen drive-in cinema gemaakt hebben
- jullie allemaal kunstenaars zijn
- Bloeme, Lotte en Julia zelfs zo'n grote doos hadden dat ze er met drie in pasten
- we de dik trom hebben gekeken
- Gianni heel de film lang geslapen heeft
- je niets meer kon horen van de film omdat hij zo luid aan het snurken was
- we nooit meer kunnen verdwalen in Haasdonk
- dit komt doordat we alle speelpleintjes van haasdonk hebben bezocht
- Briek Verhulst als eerste van boven op de bol van het klimrek is geraakt
- hij wel een heel klein beetje hoogtevrees had
- hij het toch heeft overwonnen
- we een super mega vet graaf bosspel gespeeld hebben waarbij jullie een super mooie tekening moesten maken
- het de dag ervoor had gesneeuwd
- er een klein laagje sneeuw lag in het bos
- het wel zeer koud was en iedereen kwam zeggen dat zijn voeten bevroren waren
- we toen wel een groot probleem hadden…
- een van onze lidjes veranderd was in een ijsblok
- dit Edmond was
- we hem hebben laten ontdooien met een fleeceke over zijn hoofd
- hij daarna gelukkig terug kon meespelen
- we jammer genoeg ook slecht nieuws kregen
- we begin februari geen activiteiten meer mochten geven
- we dit zo jammer vonden dat we allemaal cupcakes gebakken hebben en deze aan jullie deur hebben gezet
- Jullie ze super mooi hebben versierd
- een maand na het bosspel terug super veel sneeuw was gevallen
- we toen in groepjes van 10 naar het fort van Haasdonk zijn gewandeld
- we met sleeën van de berg zijn gesleed
- er een paar keer een dikke botsing was
- Mikael omver was gesleed
- hij gelukkig sterk genoeg was en na 5min weer kon verder ravotten
- iedereen suuuuper vuil was na ruige spelen
- jullie door verf en modder hebben gekropen
- de leiding ook soms meespeelde en even vuil was als jullie
- Gianni en Linus met hond en been meespeelden
- Linus uiteraard gewonnen was
- ik nog een super leuk weetje heb over de leiding
- dit zeer uitzonderlijk is
- iedereen van de leiding van kadeekes vroeger nog samen in de kadeekes heeft gezeten net als jullie
- Fien toen haar eerste jaar in de KLJ zat
- Gianni en Linus in het tweede jaar zaten
- Louise, Lani, Yariska en Marthe toen in hun derde jaar kadeekes zaten

PIEP

Ken je leiding

- Naam? **Billie**
- Bijnaam? **Bollie maar…. mijn lidjes noemen me ook wel Billie Eilish :p**
- Aantal jaar in de KLJ? **+/- 2.190 dagen**
- Aantal jaar leiding? **2 jaar**

- Favoriete frituursnack? **bi ba bitterballeeeeuuu**
- Oogje op? **Wie zal het weten hoe hij zou heten ?**
- Favoriete tv programma? **Big Brother (is watching you :o)**
- Favoriete schijfke? **Riptide – Vance Joy ♫♫♫**
- Wat zou je doen met 10 miljoen? **963253005358 Zalando-pakketjes bestellen, genieten, schenken aan een goed doel, reizen, ….. wat een droom seg!**
- Schoenmaat? **37!! (sssst eigenlijk heb ik de minivoetjes van maat 36 :p)**
- Favoriet KLJ spelletje? **Sowiesoooo baseball !!!**
- Favoriet KLJ vriendje of vriendinnetje? **Smartie van KDX <3**
- Iets wat je nog niet over me wist? **Ik word misschien wel de nieuwe Klaasje van de K3'tjes (mopjeeuuu ik kan niet zingen)**
- Laatst verstuurde bericht op mijn telefoon is/ naar wie? **Naar mijn broer: "Broerieee de wifi valt weer uit, fiks het grrr"**
- Altijd wc papier uit je broek of nooit je tanden poetsen? **Eikebah uw tanden nooit poetsen, hoe vies is dat??? Doe mij maar de wc papier uit mijn broek.**
- Altijd met de fiets of altijd met de auto? **Altijd auto, lekker waaaaarm!**
- Je hebt maar drie uur slaap nodig per nacht of een keer gratis naar de maan reizen? **Geen twijfel, drie uur slaap zou perfect zijn om nog meer gekke dingen te beleven!**

Ken je leiding

- Naam? Hebe
- Bijnaam? Habe (al noemen sommige piepers mij ook Nona, Billie of Yilska xp)
- Aantal jaar in de KLJ? Vanaf mijn 6 jaar, dus al heeeeeel lang
- Aantal jaar leiding? 126227808 seconden (begin maar al uit te rekenen)

- Favoriete frituursnack? Bickey cheese (zoals alle Stuerkes)
- Oogje op? Geheim, maar je kan het altijd eens vragen aan de piepers (want die zijn altijd op de hoogte van de laatste nieuwtjes)
- Favoriete tv programma? De Mol
- Favoriete schijfke? Hey, Soul Sister
- Wat zou je doen met 10 miljoen? Nog een paar verdiepen op ons lokaal zetten, op reis gaan, 1828838449 nieuwe kleren kopen,…
- Schoenmaat? 41
- Favoriet KLJ spelletje? Tijdbomlopen (als er niets gebroken wordt tenminste)
- Favoriet KLJ vriendje of vriendinnetje? Allemaal <3
- Iets wat je nog niet over me wist? Ik kan een bloemetje maken met mijn tong (ik beloof dat ik het zal tonen na corona aka als de leiding geen mondmasker meer moet dragen)
- Laatst verstuurde bericht op mijn telefoon is/ naar wie? Voor mij een weet, voor jou een vraag
- Altijd wc papier uit je broek of nooit je tanden poetsen? Altijd wc papier uit mijn broek (anders gaat mijn tandarts niet zo blij zijn denk ik)
- Altijd met de fiets of altijd met de auto? Altijd met de auto duuuuh
- Je hebt maar drie uur slaap nodig per nacht of een keer gratis naar de maan reizen? 3u slaap nodig, dan vind ik het niet erg als de piepers op kamp zo vroeg wakker zijn ;))

EVALUATIE

Vrijdag 8 januari Popcorntime

Deze avond werd ons lokaal omgetoverd tot een mega grote cinema met zetels, duizend kussens op de grond en alle lakens uit Emma haar bed! Zo konden 36 piepers genieten van de film. Het was een spannende strijd tussen de film Sing en de Boskampi's. Na een democratische stemming werd Boskampi's de winnaar. Het was een coole film en af en toe een beetje te spannend voor onze kleine piepers. Zelf onze stoere Assie was soms bang, heb ik van horen zeggen :))

Zondag 24 januari Vossen in de bossen

Vandaag zijn we gaan 'vossen in de bossen'. Niet zoals gewoonlijk in de bossen van Haasdonk, maar nu eens op verplaatsing naar Hof Ter Saksen met de fiets. De leden werden hier verdeeld in 2 groepen met elks een eigen vlag. Het was de bedoeling dat beide groepen hun vlag (zeer) goed verstopten, zodat het andere team hem niet direct zag liggen. Voordat men in het kamp mocht zoeken naar de vlag, moesten de leden om een kaartje bij Nona & Yilska. Als ze een kaartje in hun bezit hadden en het kamp betraden, kon de zoektocht beginnen. Natuurlijk zouden wij piep niet zijn als ze het kaartje konden verliezen tegen onze boeman: Ben. Beiden groepen vonden telkens de vlag bij de andere groep, waardoor de eindstand 1-1 werd. De tijd vloog voorbij, dus konden we de echte winnaar (nog) niet aanduiden. Maar niet getreurd: er komt een re-match leiden op kamp, dus nog 1 tip: bereid jullie strategie maar al goed voor! 😉

Zondag 14 februari Puzzelwandelzoektocht

Op deze Valentijnsdag lieten de piepers hun liefjes eventjes aan de kant staan en trokken ze hun stevige wandelschoenen aan. Ze werden in 2 groepen verdeeld, kregen een kaart met aanwijzingen en vertrokken op avontuur. Met alle knappe kopjes bij elkaar vonden ze al snel de wandelroute doorheen Haasdonk. Onderweg verzamelden ze verstopte puzzelstukken waarmee ze op het einde van de wandeling een puzzel moesten maken. Tijdens de wandeling werd het ijs op elke beek uitgetest, met natte schoenen en heel wat hilariteit tot gevolg! Om hen wat energie en warmte te geven zorgden Laurens, Marie, Ulrike en Elise voor warme chocomelk en suikerwafels onderweg, hmmm heerlijk! Di da dankuwel! Op het einde volgde een echt sneeuwballengevecht, van een top activiteit gesproken!!

Zondag 28 februari LABO PIEP

Deze zondag trok de leiding hun labojas aan. We begonnen de middag met een cool experimentje: brandende staalwol ronddraaien. Leider Ruben voerde dit uit, terwijl alle piepers veilig en ver weg stonden. Iedereen vond het eerder grappig dan cool, maar het was zeker de moeite! Doorheen de activiteit konden de piepers mentossen verdienen door allerlei spelletjes te winnen met hun duo of trio. Maar wat gingen we gingen doen met deze mentossen? TIP: cola!! Dhuuu, mentos en cola is pssshhttttttttt *(geluid van een bruisende fles)* Inderdaad, een colafontein!!!! We hebben maar liefst 6 colafonteinen kunnen maken met de verdiende mentossen! Wat een spektakel!

Zondag 14 maart Fietstocht

De storm van dit weekend hield ons niet tegen om onze fietsbenen los te gooien. Onze leden werden met fiets en zakgeld op het dorp van Haasdonk verwacht. Verder wisten ze helemaal niet wat we gingen doen. Leider Ben beweerde dat we naar Planckendael zouden gaan. Planckendael???? Zo ver???? Om toch in het diertjesthema te blijven fietsten we maar liefst 13 km naar de kinderboerderij in Bornem. Met een bolleke crème-glace in de hand wandelden we doorheen de kinderboerderij. Nog 13 km terugfietsen pfjieeew … We hebben veel coureurs in piep, maar voor sommige was dit wel zwaar!! Een dikke pluim voor alle fietsers! Nu we onze fietsbenen geoefend hebben, kunnen we de volgende keer misschien echt naar Planckendael ;))

Zondag 28 maart Was en brak

Geïnspireerd door de modderige en vuile dieren van de kinderboerderij besloten we deze zondag was en brak te doen. De piepers werden in 2 groepen verdeeld en moesten spelletjes spelen tegen elkaar. Als een groep verloor werden ze gebrakt door de leiding. Er werd heel veel gelachen vanmiddag, vooral bij de estafette met een stokje tussen de benen. Ook merkten we dat niet iedereen even stressbestendig was bij het 4-op-een-rij spel (vooral de leiding had het moeilijk ;)). Verf, ketchup, mayonaise, paneermeel (ja, ja, onze piepers werden omgetoverd in kroketjes), eieren, bloem,… : het belandde allemaal op onze piepers. Iedereen deed enorm zijn best, maar team rood bleek al snel sterker te zijn. Team blauw was dus overduidelijk het vuilst, maar dat vonden ze niet allemaal even erg (vooral Robbe en Jef niet, die streden om de titel “koning van was en brak”).

Zondag 11 april Driehoekrechtendoortocht

Gepakt en gezakt spraken we deze middag af op het dorpsplein voor een fixe wandeling! Het doel van onze tocht: Van locatie naar locatie stappen, waarna de volgende locatie kon gewonnen worden door opdrachten tot een goed einde te brengen. De weg vragen, verkeerd lopen en kaartlezen onderweg waren allemaal niet nodig, aangezien onze tocht steeds in 1 rechte lijn moest verlopen. Geen beek te diep, geen prikkeldraad te scherp, geen boerderij te groot, of we trokken er dwars doorheen! Ons vertrekpunt bevond zich op de voetbalterreinen van HRS Haasdonk, waarna onze piepers zich een rechte baan ploeterden en slopen richting Hof ter Saksen. Daar aangekomen werd de schade opgemeten (omgeslagen voet van Collette, brandnetelschade bij leidster Yilska, een verloren baseball bat van Ferre en een verdronken schoen van Kobe), waarna we andermaal in een rechte lijn naar de watertoren van Melsele trokken om vervolgens huiswaarts te keren. Aangezien beide groepen Strava hun route hadden laten berekenen, konden we achteraf mooi vergelijken welke groep zich het best uit de had gehouden aan hun rechte lijnen tijdens deze atypische driehoekrechtendoortocht! Oordeelt u zelf maar 😉
Bedankt aan vervangleidsters Minne en Lone om ons te deze middag te vergezellen!

Groep Minne, Lone en Ben

Groep Yilska en Ruben

PLANNING

Zondag 9/05 Break your (l)eggggggssssss

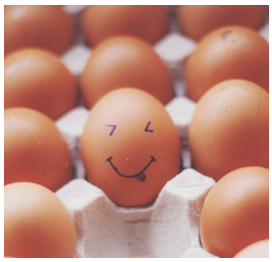

We gaan geen benen breken vandaag (of dat is toch zeker niet de bedoeling!!!!), maar wat gaan we dan wel doen? Tip: Pasen. Nu denken jullie waarschijnlijk: “Dat is toch al lang voorbij???” Inderdaad, maar toch draait alles rond eieren. Jongleren, estafette, bekogelen, cake bakken: wat o wat gaan we doen? Er is maar 1 manier om er achter te komen: naar deze coole activiteit komen! Nog een belachel-ei-k mopje om af te sluiten ☺ Waarom kan een ei niet bevriezen? Omdat er een dooier in zit.

Vrijdag 21/05 Rad van fortuin

Vandaag spelen we het enige echte rad van fortuin! Begin je armspieren maar al te trainen om aan het rad te draaien. Ik heb van horen zeggen dat het echt een heeeel groot rad gaat zijn (misschien zelf een reuzerad ☺). Dit wil je echt niet missen en zeker niet als ik jullie vertel dat we vanavond enkele bevallige assistentes hebben uitgenodigd om ons te helpen!

Vrijdag 04/06 PI PA PARTYYYY

Aangezien we dit jaar nog geen feestje hebben kunnen bouwen op een sleepover of weekend, halen we nu de schade in. Liever te dik in de kist dan een feestje gemist! Vanavond is echter niet zomaar een feestje, want er is een dresscode. Iedere pieper moet verkleed komen in een personage, voorwerp, voedsel,… dat begint met de eerste letter van zijn/haar naam. Ben en Billie kunnen dus als baby, bomma, banaan, boef of bad komen en Nona als naaimachine, noot, neushoorn of non. Denk maar al goed na over hoe jullie gaan komen! Zijn jullie ook zo benieuwd naar de outfit van Yilska? Misschien komt ze als yoghurt, yogaleerkacht of Yoda van Star Wars? Spannend!

Zondag 27/06 Afscheid nemen bestaat niet

De laatste activiteit van dit jaar: snik snik snik… Ondanks corona hebben we er zeker een top-jaar van gemaakt, dat we ook in stijl gaan afsluiten! Bereid jullie dus maar voor op een GIGA-GEWELDIGE-MEGA-FANTASTISCHE activiteit ☺. Maar niet getreurd: we gaan natuurlijk ook nog op kamp! Wat we vandaag gaan doen, is een groot geheim. Er is maar 1 manier om erachter te komen: de toekomst laten voorspellen! Of je kan ook gewoon naar deze activiteit komen (wat jullie sowieso al gingen doen ☺).

WIST JE DATJES

- Piep een koppeltje rijker is?
- Jullie dit waarschijnlijk al lang wisten?
- Ze getrouwd zijn via de walkie talkie?
- We dit nog wel eens opnieuw kunnen doen op kamp?
- Sara en Ward dan goede opvolgers hebben?
- Ik nu al zin heb in het grote trouwfeest op kamp?
- Ik zeker de ringen naar voor wil dragen?
- Ik hen zeker proficiat wil wensen?
- Ik stiekem wel meer koppeltjes wil zien in piep?
- Regel nummer 9 dan wel nog steeds geldt?
- Het dan maar stiekem moet gebeuren?
- Sommige piepers wat moeite hebben met het bakkenspel?
- Jullie dit misschien thuis al wat kunnen oefenen met jullie familie, zodat jullie zeker winnen op kamp?
- Piepers links en rechts niet altijd uit elkaar kunnen houden?
- De fietstocht gelukkig wel zonder problemen verlopen is?
- Muurzitten de nieuwe dode vis geworden is?
- Dit spelletje namelijk ook heel erg lang duurt?
- Billie op kamp gaat strijden tegen de piepers voor het KLJ-record muurzitten?
- Billie wel een uur lang kan muurzitten?
- Dit wel 5 jaar geleden is?
- Ze dit misschien nu niet meer zal kunnen?
- Ik benieuwd ben wie er zou winnen?
- Ik al heeeeeel erg uitkijk naar kamp?
- Jullie allemaal zeker moeten onthouden dat kamp van 11 tot 21 juli is?
- Jules het woord ‘ketchup’ heel moeilijk vindt om uit te spreken?
- Hij steeds ‘keptchup’ zegt?
- Ik hier echt heel hard heb om gelachen?
- Ik nu achter mijn computer lach?
- De piepers heel veel ‘keptchup’ over zich hebben gekregen tijdens was en brak?
- Ferre helemaal niet van ‘keptchup’ en mayonaise houdt?
- Zijn broer Jorre hem daarom extra gebrakt heeft met ‘keptchup’ en mayonaise?
- Ze nu terug beste vrienden zijn?

Jaarlijks willen we onze leden betrekken bij het organiseren van een koekjes- of wafelverkoop in Haasdonk . De opbrengst zal integraal naar ons fonds of een ander goed doel gaan!

Wij maken een budget vrij om kampgerief (genre slaapzakken, veldbedjes, trekkersrugzakken) aan te kopen!

KLJ Haasdonk is een KLJ voor iedereen. Je kan steeds bij ons terecht voor een middag vol spel en plezier! Graag hadden wij onze KLJ familie ook meer toegankelijk willen maken voor kinderen die het thuis niet al te breed hebben en voor wie een hobby onderhouden geen evidentie is. Ons bestuur heeft daarom zijn schouders gezet onder het project: 'KLJ Ostdonk ondersteunt': We richtten een fonds op, zamelden met succes een mooi startbedrag binnen van 1750 euro via Dokter Jules en willen ook in de toekomst steun geven aan dit en vele andere goede doelen.

In de komende pielewuiters zal steeds aangegeven worden welke activiteiten geld kosten door het €-teken!

Wij geven je graag extra uitleg over de UiTPAS, geven je de mogelijkheid om kampen/weekends in schijven te laten betalen, willen je helpen met brieven voor de mutualiteit…

Heb je thuis nog te kleine kledij liggen, een slaapzak op overschot, een rugzak die niet meer wordt gebruikt? Je kan deze altijd bij ons komen afgeven!

Leden zijn niet verplicht om een drankje bij ons af te nemen! Je kan ze gerust een koekje of drankje van thuis mee laten geven!

Klinkt dit iets voor jou, ken je iemand voor wie ons project iets kan betekenen of wil je ons graag helpen? In onderstaande wolkjes kan je reeds enkele aspecten van ons project terugvinden. Voor meer informatie kan je natuurlijk steeds bij ons terecht via de Facebook-pagina van KLJ Haasdonk of bij ons bestuur!

Ken je een vriendje, een ouder voor wie een hobby hebben/betalen niet zo vanzelfsprekend is? Breng ze op de hoogte van dit mooie project. Zo kunnen ook zij aansluiten bij de grote KLJ Haasdonk-familie

Zit je met vragen, denk je dat we iets voor jou kunnen betekenen? Aarzel dan niet om ons te contacteren! We helpen je maar al te graag.

BONGO
JONG

Ken je leiding

- Naam? **Lien van raemdonck**
- Bijnaam? **Die heb ik nog niet ☹ misschien heeft 1 van jullie wel een leuke bijnaam voor mij?**
- Aantal jaar in de KLJ? **Ik ben altijd ingeschreven geweest, dus 14 jaar, maar ik ben vanaf het 3e jaar piep pas echt veel naar de activiteiten gekomen dus om eerlijk te zijn is 10 jaar het juiste antwoord.**

- Aantal jaar leiding? **3 jaar**
- Favoriete frituursnack? **Viandel special**
- Oogje op? **Iemand van de chiro sorry not sorry**
- Favoriete tv programma? **De mol duuh**
- Favoriete schijfke? **Sunflower van post malone**
- Wat zou je doen met 10 miljoen? **Elke dag op restaurant gaan, elk land van de wereld bezoeken, een villa kopen, heel veel hondjes adopteren en natuurlijk al mijn vrienden en vriendinnen trakteren op een vakantietje op een eilandje.**
- Schoenmaat? **36**
- Favoriet KLJ spelletje? **Laatste der mohikanen**
- Favoriet KLJ vriendje of vriendinnetje? **Ik heb niet direct een favorietje, ik kom met iedereen wel goed mee overeen**
- Iets wat je nog niet over me wist? **Ik eet niet graag macaroni met kaas en ik lust ook iet graag chocolade.**
- Laatst verstuurde bericht op mijn telefoon is/ naar wie? **Naar mama en papa: "lekker genieten in het zonnetje"**
- Altijd wc papier uit je broek of nooit je tanden poetsen? **Altijd wc papier uit de broek**
- Altijd met de fiets of altijd met de auto? **Met de auto**
- Je hebt maar drie uur slaap nodig per nacht of een keer gratis naar de maan reizen? **Naar de maan !!! dat moet je me geen 2 keer vragen.**

EVALUATIE

Zondag 7 februari De slag van Haasdonk

Dit was een heldhaftige activiteit. Onze leden gingen haasdonk redden. Twee teams vochten tegen elkaar tot de oorlog over was. Dit was zeer intens, zeker omdat het buiten IJSkoud was. Het was namelijk -6°C, maar dit hield de soldaten niet tegen. Ze moesten spelletjes spelen om bommen naar het andere team te mogen gooien. Dit gebeurde via “levende zeeslag”. Omdat de oorlog zo heftig was, hadden we besloten om een warm vieruurtje te drinken, namelijk: lekker warme chocomelk hmmmm. Wanneer iedereen terug een beetje meer energie had en zich had kunnen opwarmen konden we verder. De teams gingen nek aan nek waardoor de oorlog eindigde met een wapenstilstand. Elk team was even sterk. Haasdonk was terug een veilig dorpje.

Zondag 21 februari Rechtendoortocht

Het weer was helemaal het tegenovergestelde van de vorige activiteit. Het was super mooi weer! Dit was dus perfect voor een rechtendoortocht. Normaal gingen wij dit doen in november, maar toen werd er terug een lockdown uitgeroepen en mochten we geen activiteit meer geven ☹ vandaar dat wij dit nog eens opnieuw hadden ingepland. Het was een zeer goede rechtendoortocht. Het was soms wel met vallen en opstaan, maar dat hoort er natuurlijk bij. De meeste zijn ook naar huis gegaan met jeukende knieën/handen van de tingels. Degene die dit niet hadden hebben zich waarschijnlijk niet hard genoeg gesmeten ;) We hebben trouwens zeer ver gewandeld. Iets van 10 km! Maar al een geluk stonden leidster Marie en leidster Nnenna klaar met lekkere hotdogs en frisdrank. Hierdoor kon iedereen ook weer goed verder wandelen. De meeste waren wel blij dat ze terug op het lokaal aankwamen (en stiekem ik ook hoor hihi).

Zondag 28 februari Raadselzoektocht

Deze activiteit moesten onze leden hun hersenen gebruiken. Ze moesten raadsels oplossen. Wanneer ze dit juist hadden kregen ze een nieuwe locatie. Hier was dan een ander raadsel te vinden om weer naar een andere locatie te gaan. Ze moesten dus zo snel mogelijk naar hun eindbestemming geraken. Ze hadden wel een fiets ter beschikking om van locatie naar locatie te gaan. De raadsels zaten over heel haasdonk verstopt. Het was eerst even wennen om de raadsels op te lossen, maar we verschoten ervan hoe goed onze leden waren en hoe snel ze dit deden. We hebben zelfs nog een raadsel moeten bij verzinnen want ze gingen gewoon veel te snel. Eens testen of jullie ook zo slim zijn als onze leden? Wanneer noemen we het cijfer 2 geen 2 maar 10?

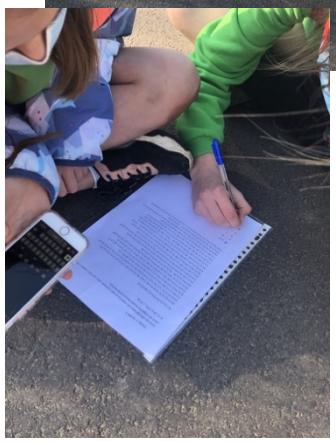

(Antwoord: Als we op de klok kijken)

Zondag 14 maart Leden tegen leiding

Hier moesten we met de leiding ook ons beste beentje voorzetten want we deden aan alle spelletjes mee. We gingen kijken of de leiding nog wel even sportief was als de lidjes van jong. Om de beurt mocht elke ploeg een spel bedenken wat ze goed zouden kunnen. Zo speelden we baseball, vlaggenroof, levend stronten, … het was vrij spannend. Meestal won de leiding, maar op het einde gingen de leden in de tegenaanval. Hierdoor hadden ze de leiding bijna ingehaald, maar niks was minder waar want de leiding bleef de sterkste en won de activiteit ;). Misschien waren onze spieren de dag erna wel een beetje stijver dan bij jullie maar dat is bijzaak hoor.

Vrijdag 19 maart Instuif

Wanneer onze leden examens hebben dan organiseren wij altijd een leuke avondactiviteit waar ze mogen komen en gaan wanneer ze willen om de examenstress even te vergeten. Wij hadden het goede idee om een kampvuurtje te maken en leuke kampvuurspelletjes te spelen. We speelden vooral weerwolven. Als snackje was het natuurlijk marshmallows. Iedereen had er ook van genoten om nog eens bij te praten en hun gedachten te verzetten. De leiding hoort daar ook bij. Wij hebben er echt van genoten.

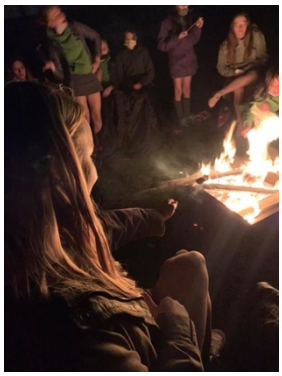

Zondag 1 april Paaszoektocht

Het was Pasen joepieeee. Wij hadden eens gehoord bij onze leden en blijkbaar rapen die thuis geen paaseitjes meer?! Zij vonden dit blijkbaar heel jammer waardoor wij het idee kregen om dit voor hen te organiseren. Ze moesten een raadsel oplossen over de leden en de leiding, waardoor ze een kaart kregen van haasdonk met een kruisje op de locatie waar de eieren verstopt lagen. Hier moesten ze gaan graven want ze zaten onder de grond. Het moeilijke hieraan was dat er een mol in het spel zat. Deze persoon moest proberen zo min mogelijk eieren te vinden en zo weinig mogelijk raadsels juist op te lossen en dit was zeer goed gelukt! Op het einde van de activiteit was er een stemming. Ze moesten raden wie de mol was en NIEMAND kon raden wie de mol was. Het was dus overduidelijk dat de mol gewonnen was. De mol was namelijk Elise!! Heel goed gedaan Elise.

PLANNING

Zondag 18 april Protein ProtEGGtion

Jaja je leest het goed EGG, wat we van plan zijn? Dat zeggen we nog niet hihi. Ik kan jullie wel al melden dat jullie een eitje moeten meenemen. Zorg dat dit heel aankomt en voor de rest zullen jullie wel zien wat jullie moeten doen. Tot dan xx

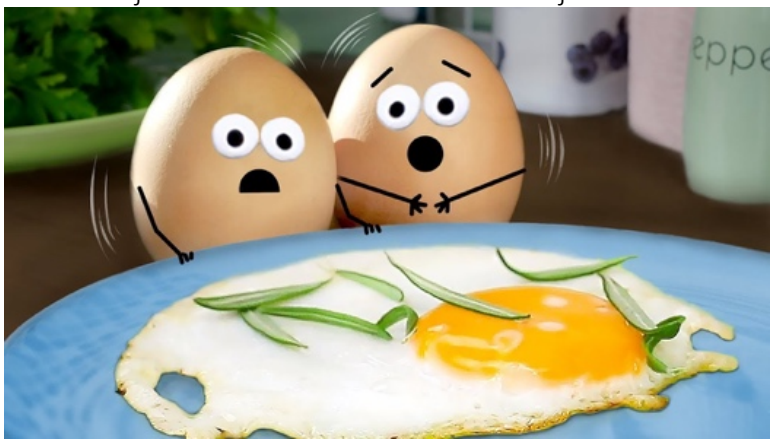

Zondag 25 april Mini weekend maxi pret

Dit weekend gingen we normaal op weekend maar door die stomme corona is dit niet kunnen doorgaan ☹ Daarom hebben wij een mega coole activiteit in petto waardoor het toch een beetje lijkt alsof we op weekend zijn. Wij hebben er alvast heel veel zin in.

Zondag 9 mei Mocktail activity

OWJEAH we gaan lekkere cocktails uuhm ik bedoel mocktails maken hihi. Wie is de beste barman of barvrouw? Wij zijn benieuwd! En wie kan de meest verschillende mocktails opsommen? Hopelijk zit het weertje ook mee zodat we echt een vakantiegevoel hebben.

Zondag 16 mei Ruige spelen

Ruige spelen kennen we allemaal. Het is hoog tijd om onze corona-agressie eruit te spelen. Wie is er de ruigste van onze leden? Dat gaan we deze activiteit ontdekken met onder de reep, varkenskot, dikke Berta en nog veel meer.

Zondag 30 mei Aquagames

Wij hebben het mooie weer alvast besteld want we gaan met water spelen JOEPIE! Jullie mogen jullie zwemkledij aandoen onder het uniform, maar dit is niet verplicht. Een handdoekje meenemen is ook altijd handig. Benieuwd wie er het droogste blijft en de winnaar is van de officiële aquagames. Ben jij de beste in jetskiën? Wave boarden? Waterskiën? Of waterpolo spelen? Dat gaan wij deze zondag ontdekken!

Vrijdag 11 juni EK voetbal (instuif)

We gaan het gezellig maken in thema van het EK voetbal van de rode duivels. Het principe van instuif blijft hetzelfde. Je mag komen en gaan wanneer je wil. We gaan een leuke sfeer creëren om zo de examenstress toch wat te vergeten.

Zondag 27 juni We brengen de zee naar ons

Normaal gaan wij altijd naar de zee op deze dag, maar naar alle waarschijnlijkheid zal corona er een stokje voor steken. Hierdoor hebben wij een leuk alternatief om naar het Ster te gaan. Jullie worden dus met de fiets op het lokaal verwacht. Wat moet er in je rugzakje? 2 euro, je eigen drinken of wat extra zakgeld. Wij voorzien een koekje om 16 uur.

WIST JE DATJES

- Amber nog nooit naar de kapper is geweest
- Dit komt omdat ze thuis haar haar zelf knippen
- Dit speciaal is
- Zeer goedkoop is
- De helft van jong nog nooit een mossel heeft gegeten
- Dit ook heel speciaal is
- Dit komt omdat ze denken dat dit niet lekker is
- Ik dit gek vind
- Je pas kan zeggen dat je iets niet lust nadat je het7 keer geproefd hebt
- Dit veel is
- Geen leugen is
- Karen nog nooit een afwasmachine had
- Lize nog nooit een vis heeft gegeten
- Dit ook heel raar is
- Ruben nog niks aan zijn lichaam gebroken heeft
- Ruben wel al een vaas bij zijn oma gebroken heeft
- Dit grappig is
- Bij de rechtendoortocht Marie natte voeten had
- Dit komt omdat ze in beek stond
- Ze dit eerst niet door had
- Nora haar schoenen even moest uitdoen tijden deze tocht
- Deze aan het zand bleven plakken
- Er veel leden bang zijn van kippen
- Dit vooral meisjes zijn
- Mijn spieren stijf waren na de rechtendoortocht
- Dit komt door al dat springen
- Ik dit niet meer gewoon ben
- Wij de laatste tijd met alleen maar meisjes zijn
- Dit komt omdat de jongens voetbal kiezen als hobby
- Dit geen probleem is
- Wij ze hierdoor wel missen
- Lander dan vaak de enigste jongen is
- Thimo en Dag ook soms komen
- Wij dit als leiding heel leuk vinden
- Ik de pielewuiter aan het schrijven ben wanneer het buiten sneeuwt
- Ik vorige week nog in bikini rondliep
- Het dus heel raar is dat het nu terug sneeuwt
- Het ook al april is
- Ik zin heb in de zomer
- Het tijd wordt dat het mooi weer wordt
- Ik gelukkiger word van mooi weer
- Dit mijn laatste wistje datje is

OUD

Ken je leiding

- Naam? **Van de Vyver laurens**
- Bijnaam? **Loco, lau, loco lau**
- Aantal jaar in de KLJ? **16**
- Aantal jaar leiding? **6**

- Favoriete frituursnack? **Mexicano**
- Oogje op? **Karen**
- Favoriete tv programma? **De mol**
- Favoriete schijfke? **Danza kudoro**
- Wat zou je doen met 10 miljoen? **De grond van de klj kopen**
- Schoenmaat? **47**
- Favoriet KLJ spelletje? **brievenbus**
- Favoriet KLJ vriendje of vriendinnetje? **Jane**
- Iets wat je nog niet over me wist? **Dat ik in de haven werk**
- Laatst verstuurde bericht op mijn telefoon is/ naar wie? **Gaan we de vergadering samen doen naar Ben**
- Altijd wc papier uit je broek of nooit je tanden poetsen? **Wc papier uit broek**
- Altijd met de fiets of altijd met de auto? **Auto**
- Je hebt maar drie uur slaap nodig per nacht of een keer gratis naar de maan reizen? **Drie uur slaap op een nacht**

Ken je leiding

- Naam? **Julie De Burggrave**
- Bijnaam? **Djoelie, JDB**
- Aantal jaar in de KLJ? **7 jaar. Veeeel te weinig i know**
- Aantal jaar leiding? **3 jaar**

- Favoriete frituursnack? **Chixfingers, mmm!**
- Oogje op? **Maarten x**
- Favoriete tv programma? **De mol**
- Favoriete schijfke? **Love really hurts without you: swingennnn**
- Wat zou je doen met 10 miljoen? **10 slagerijen in Beveren-Waas bouwen**
- Schoenmaat? **83 (lees achterstevoren)**
- Favoriet KLJ spelletje? **Volleyballtornooi/kubbtornooi**
- Favoriet KLJ vriendje of vriendinnetje? **Mijn medeleiding oud <3**
- Iets wat je nog niet over me wist? **Ik kan niet slapen zonder mijn knuffel ☹**
- Laatst verstuurde bericht op mijn telefoon is/ naar wie? **'Ik ben Lau zn schoonheidsfoutjes nog uit de pielewuiter aant halen, dan stuur ik hem door!' Naar Jane**
- Altijd wc papier uit je broek of nooit je tanden poetsen? **Wc papier uit mijn broek. Zolang dat wc papier proper is zie ik daar geen probleem in ;)**
- Altijd met de fiets of altijd met de auto? **Auto, anders moet ik mijn pufferke te vaak bovenhalen!**
- Je hebt maar drie uur slaap nodig per nacht of een keer gratis naar de maan reizen? **Drie uur slaap op een nacht. Ik durf niet naar de ruimte hihi**

EVALUATIE

Vrijdag 27 februari Jachtseizoen

27 februari werd het klj seizoen weer geopend. We trokken door Haasdonk met onze jachthond op zoek naar elkaar. We verdeelden ons in 2 groepen en verstopten ons over heel Haasdonk om niet gezien te worden door de anderen. Om de paar minuten werd namelijk de locatie doorgestuurd en wisten we dat we weer moesten vluchten. Het was een helse tocht door Haasdonk; door de kleine wegen, over de velden, … Zo hebben we haasdonk ook weer een beetje beter leren kennen!

Vrijdag 19 maart Openlucht cinema

Op een vrijdag middag had Stephanie zin om nog is naar de bioscoop te gaan, maar spijtig genoeg zijn die nog dicht. Daarom hadden we er niets beter op gevonden om een bioscoop naar Stephanie te brengen. Enkel een doek, een beamer, een laptop en een top secret element hadden we nodig om een pop up cinema te maken. Vervolgens hadden we nog maar 1 iets nodig om het feest compleet te maken, namelijk 10 geweldige leden in pyjama elk in een aparte auto. Met een kommetje chips in de hand en de radiofrequentie op luid werd het een geweldige avond.

Vrijdag 2 april De tafel der opdrachten

Aangezien onze leden weinig spelletjes kennen om met de vrienden en vriendinnen te spelen op een leuke avond in het weekend, vonden wij het onze morele plicht om onze ervaringen te delen en ze uit te leggen. De spelletjes stonden geschreven op de onderkant van een beker en als ze met een pingpongballetje in de beker smeten werd dat spelletje gespeeld. Om de avond compleet te maken had de leiding nog een leuke playlist gemaakt. Deze playlist bevatte nog een extra opdracht. Bij elk Frans liedje moest iedereen zo snel mogelijk gaan zitten op de grond. Dit deden we zodat de leden alert bleven en heeft veel grappige momenten opgeleverd ☺

Vrijdag 16 april Vuurkamp

Deze avond besloten we het 'gezellig' te houden. We staken een vuurtje aan, kropen allemaal onder een *soazieke* en haalden een gitaar boven. Oke, dat laatste is niet waar. Maar we speelden wel weerwolven, ghost en cheers to the keuning. Bij dit woordspelletje moet je tot 21 tellen en telkens regeltjes bijverzinnen. Zoals op nr 10 moet je rechtstaan, nr 6 en 16 werden omgewisseld, … . Het werd een rustige activiteit, maar alweer een topper! We droomden al luidop van het kamp, maar what happens rond het kampvuur, stays rond het kampvuur he ☺

PLANNING

Vrijdag 30 april u^yi^^p

Zoals iedereen weet ben ik niet goed met technologie en woorden. Dus kan het wel zijn dat er een foutje in de titel is geslopen. Toch is de naam van de activiteit een bewuste keuze van mij. Als jullie kunnen raden wat ik bedoel met mo,u^yi^^p, dan weten jullie wat we gaan doen deze dag. Het zou goed kunnen zijn dat er tips staan in deze pielewuiter… Ik wens jullie veel succes!!

Vrijdag 14 mei Vrijdag = feestdag

Elke maandag ochtend sta je op en denk je: ' Was het maar al vrijdag.' Dan kan ik eindelijk lui in de zetel zitten of kan ik iets doen met de vriendinnen of, … . Er zijn zoveel mogelijkheden. Toch is het de leukste mogelijkheid om af te zakken naar het KLJ lokaal voor een topactiviteit!

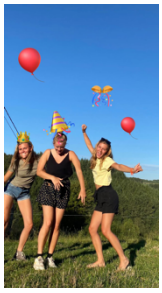

Vrijdag 28 mei De dame van 13 punten

Een spel met dames en heren, een spel met jokers en pokers. Wie zal ze hebben? Wanneer zal ze gelegd worden? Wie zal ze deze keer moeten slikken? Dit wordt de belangrijkste vraag die we ons die avond zullen stellen. Zijn jullie er klaar voor?

Vrijdag 11 juni Ik heb het helemaal gehad

In deze tijd van het jaar zal je het gevoel wel kennen: ”ik heb het gehad”. Dit is zeer logisch want de examens zijn volop bezig dan. Oops, sorry dat we jullie er al aan doen denken… Maar om toch voor klein beetje hoop te zorgen, gaan wij jullie nog eens vermaken met onze zotste ideeën, want hiermee hebben we het nog lang niet gehad.

Vrijdag 25 juni Wie o wie ben ik?

Mijn naam? Dat is een geheim! Hoe ik eruitzie? Dat is een geheim! Jullie mogen mij voorlopig ‘de gemaskerde’ noemen. Je kan het misschien wel al raden; mijn ware identiteit zit verborgen achter een masker. Jullie krijgen vandaag de kans om te raden wie ik ben. Maar dat zal geen gemakkelijke opdracht worden! Good luck lidjes!

WIST JE DATJES

- We alleen leiding mogen geven aan -18 leden?
- Ik mijn +18 leden mis?
- Ik hoop dat ze er snel bij zullen zijn?
- Ik speciale cursussen gevolgd heb om de pielewuiter te schrijven?
- Deze cursus dactylo was?
- Zodat ik alles juist zou kunnen typen?
- Er juist 10 -18 leden zijn?
- We met 6 in de leidingsploeg staan?
- Ik na jachtseizoen stijf was aan men benen?
- Het de dag erna nog erger was?
- Ik mijn overal op het werk heb gescheurd dan?
- Het 2x rechts was?
- Ik nog altijd geen nieuwe heb gekregen?
- Ik dit heel ambetant vind?
- Ik nog tips ging geven voor mijn raadsel?
- Ik deze pielewuiter niet alleen schrijf?
- Mijn rechterhand ook niet weet wat de oplossing is?
- Ik misschien net een tip heb gegeven?
- Ik misschien aan het liegen ben?
- Ik graag mensen voor de gek hou?
- Het bij Jef heel goed lukt?
- Ik heel graag mensen laat verschieten?
- Dat goed gaat bij Stephanie?
- We met Jef een grapje hebben uitgehaald?
- We hem hebben bekogeld met water?
- Hij nat was?
- Hij er mee kon lachen?
- Mijn inspiratie op is?
- Ik ga stoppen met zeveren?
- Ik dat ook heel leuk vind?
- Ik ook graag flauwe mopjes
- Ik er nu één ga maken?
- Een dom blondje geen mosselen eet in het weekend?
- Omdat het week dieren zijn?
- Ik nu plat lig van het lachen?
- Ik nu echt ga stoppen
- Dit mijn laatste zin is?
- Ik Lau dankbaar ben voor zijn grappige wistjedatjes?
- Ik onze 18+ leden ook heel erg mis?
- We nu wel een goeie band creëren met de nieuwe lidjes in oud?
- Dit superleuk gaat zijn voor op kamp?
- Ik hier super veel zin in heb?
- Dit ook mijn laatste kamp zal zijn?
- Dit ook voor Jane, Steph en Nnenna zo is?
- Wij hier nu al emotioneel om zijn?
- Wij waarschijnlijk gaan wenen op het kampvuur?
- Jef en Laurens het ook niet gaan kunnen drooghouden?
- Dit zo is omdat ze ons heel erg gaan missen?
- Ze dit ongetwijfeld ook nog super goed gaan doen zonder ons?
- Dit alles niet wil zeggen dat dit ons ‘uitboljaar’ is?
- We het beste kamp ineen gaan steken dat zich ooit al heeft voorgedaan?

- Jullie alle redenen hebben om daar naar uit te kijken?
- Ik dit ook doe hihi?
- Ik jullie nu verder ga laten dromen hierover?

EEN KAMPGERECHT BIJ JOU OP TAFEL!

Deze pielewuiter maken we 'PIZZABAGUETTEN'!

Benodigdheden

125g charcuterie (gekookte ham, salami, hespenworst ...)
2 tomaten
1 paprika
Een halve ui
1 geraspte mozzarella
3 voorgebakken stokbroodjes

Voorbereiding (minder dan 30 min.)
(20 min.)
- Snij de stokbroodjes open.
- Snij de tomaten in blokjes.
- Verwijder de pitjes en de witte zaadlijsten uit de paprika's en snij in blokjes van 1/2 cm.
- Snipper de ui fijn.
- Snij de charcuterie in fijne reepjes.

Bereiding (45 min.)
1 Verwarm de oven voor op 200 °C.
2 Meng de fijngesnipperde ui met de tomaten, de paprika's en de charcuterie.
3 Verdeel de mengeling over de stokbroodhelften en bestrooi met de geraspte mozzarella. Kruid met de Italiaanse kruiden.
4 Leg de stokbroodjes op een rooster en bak ze 15 min. in de voorverwarmde oven.

KLJ HAASDONK VRAAGT HET AAN...

Elke pielewuiter interviewen we personen die een interessante link met onze KLJ hebben. De vorige edities passeerden onder meer oud-pastoor Dick Den Blauwen en beenhouwer Filip De Burggrave onze revue. Aangezien onze KLJ dit jaar 90 kaarsjes mag uitblazen (jawel u leest het goed), vonden we het dan ook een gepast moment om ons eens te verdiepen in de rijke geschiedenis van onze jeugdbeweging. In de persoon van oud-KLJ'er Gilbert Cant vonden we de ideale gids voor een trip naar het KLJ Haasdonk tijdens de swingende en rockende seventies van vorige eeuw.

Wat mogen we ons inbeelden van het KLJ Haasdonk in de jaren '70?

Eerst en vooral is het belangrijk te weten dat er grote verschillen zijn met vandaag. KLJ was bijlange niet de enige jeugdbeweging in ons dorp. Wij moesten het landschap der jeugdbewegingen delen met onder andere de KAJ (Katholieke Arbeiders Jeugd), de Chiro en het Jong Davidsfonds. Het lokaal van de KLJ bevond zich oorspronkelijk in het parochiehuis, in het in 1969 zelf gemetselde bijgebouwtje. Veel ruimte in het dat gebouwtje hadden we niet, hetgeen echter geen probleem was aangezien onze jeugdbeweging toen nog maar uit slechts 2 groepen bestond: jong-KLJ en oud-KLJ, toegankelijk vanaf 15 jaar. Op de locatie waar het huidige KLJ-lokaal zich bevindt, stond vroeger een abdijtje. Naarmate de tijd vorderde, begon ons aantal leden toe te nemen terwijl de andere jeugdbewegingen in ons dorp langzaam verdwenen. Om ons tekort aan plaats op te lossen, verleende de gemeente ons toegang op de gronden van de ondertussen afgebroken abdij. In 1978 werd op die plaats de eerste steen gelegd van het nieuwe KLJ-lokaal. De bouw werd bekostigd met het organiseren van feesten en evenementen, waarvan vele -kermisweek, Nieuwjaarsbal- de tand des tijds goed hebben doorstaan. We organiseerden zelfs eens een fuif op 1 November, hetgeen niet in goede aarde viel bij de Katholieke Haasdonkenaren.

Hoe zagen jullie activiteiten eruit?

Aangezien we een echte jongerenbeweging waren, vulden we onze middagen met te gaan voetballen, een wandeling te maken of gewoon te ontspannen op ons lokaal. Net als vandaag de dag, hadden wij zomers ook sportfeesten waarop we steeds present tekenden. In 1972 trokken we voor het eerst op kamp met onze KLJ. We trokken dan naar een wei ergens in België, waar we voor enkele dagen onze tenten met plastic zeilen optrokken. Wat velen echter misschien niet weten, is dat onze KLJ sterk maatschappelijk bewogen was: Wij organiseerden vormingen en praatsessies over onderwerpen zoals de burgeroorlog in Noord-Ierland en dergelijke. In het België van de jaren '70, was de KLJ de ideale plaats om het over zaken als seksualiteit, samenwonen en politiek te hebben. De jeugd van toen hield er vaak andere opvattingen op na dan oudere generaties, en op de KLJ konden deze tussen pot en pint aan elkaar verkondigd worden. Je kan daarom gerust zeggen dat wij meer een jongvolwassen-jeugdbeweging waren. In verhouding ten opzichte van andere KLJ's uit de buurt, telde de onze ook weinig boerenzonen. Dat alles maakte dat wij meer aanleunden bij een KSA of Chiro. Pas later, met de komst van jongere groepen zoals Piep, veranderde dit.

Speelde de Katholieke kerk een belangrijke rol in de dagelijkse werking van onze KLJ?
De terreinen waar ons lokaal op staat, behoren tot vandaag de dag nog steeds tot de Kerkfabriek. We verzorgden meerdere keren per jaar de misviering, we organiseerden Rerum Novarum en hadden onze eigen proost. Een proost is een priester die gekozen werd door het bestuur, en mee zetelde tijdens vergaderingen. Dat alles maakte dat we wel verbonden waren met de Kerk, maar niet meer dan dat. Meestal was naar de mis gaan voor velen een ideale smoes om achteraf samen te troepen op het KLJ-lokaal, een pintje te drinken en wat te praten, alvorens uit te gaan. Ons lokaal was in die jaren een echt jeugdhuis: Niet alleen leden, maar bij uitbreiding de hele jeugd van Haasdonk klitten samen tijdens het weekend op ons lokaal.

Hoe bent u vandaag de dag nog met onze KLJ verbonden?
Al mijn kinderen zijn naar KLJ Haasdonk gegaan. Ook enkele kleinkinderen, Rune en Ferre, hebben ondertussen de weg gevonden naar jullie lokaal. Voorts kan je me wel eens aantreffen op een ex-KLJ avond om wat bij te babbelen met oude kameraden. Jarenlang ben ik ook naar de Kermisweek gekomen voor de barbecue of om iets te komen drinken tijdens de jaarmarkt. Het is altijd fijn om terug te keren naar het lokaal en een kijkje te nemen naar de petrels die ikzelf installeerde in het lokaal en daar tot op vandaag nog steeds het plafond sieren. Ook op de spaghetti avond kom ik geregeld wel eens langs. Hopelijk kunnen we na alle corona-ellende snel terug genieten van deze gezellige bijeenkomsten in ons dorp!

Dat hopen wij ook Gilbert, bedankt voor dit leerrijke gesprek!

LOKAALNIEUWS

De voorbije maanden zijn er nog wat veranderingen gebeurd aan ons geliefd lokaaltje. Zo lieten we nog een metalen hek aan ons lokaal aanbouwen om daar bijvoorbeeld gas, lege drankbakken, … veilig achter slot en grendel te plaatsen.

Enige tijd geleden hadden we aan de gemeente gevraagd om een nieuw hek als afsluiting vooraan. Zoals jullie gemerkt hebben, is dat nu ook in orde. Zo maken we komaf met ongewenste bezoekers en foutparkeerders. ☺

Achteraan werden nog ballenvangers geplaatst door onze gemeente. Zo worden de ganzen van de buren niet meer gestoord door overvliegende ballen.

UIT DE OUDE DOOS

Figuur 1 Kamp 2010 Kadeekes - vlnr Gianni , Lowie, Louise, Eline, Ulrike & Hebe

Figuur 3 Kamp 2017 Kadeekes met leidster Jane en leden Anneline, Lize, Liene, Amber, ...

Figuur 2 Figuur 1 Kamp 2006 OUD vlnr: Dirk Stoop – Elke Van Raemdonck – Seger Weyn – Luk Steenssens – Tom Hendrickx

Figuur 4 Kamp 2009 Piep - Lander

Figuur 5 Kamp 2012 Jong met Jap, Fom en & Hans (jongens-meisjesdag)

Figuur 6 Kamp 2012 Jong - vlnr Nnenna, Larissa, Sam, Jozefien, Freya, Maria, Joeri, Angelo & Gil

Figuur 7 Kamp 2008 Jong met Dennis, Jack, Klaartje, Maarten, Arne en Margriet

Figuur 8 Kamp 2008 Jong met Brent

Waar hangt het KLJ – sjaaltje deze keer?

Kidscorner

Binair

In piep kennen ze ondertussen het concept van een binaire puzzel. Voor de leken onder ons, volgen hier de spelregels: Elke cel moet een nul of een één bevatten. Er mogen niet meer dan twee dezelfde cijfers direct naast elkaar of direct onder elkaar worden geplaatst. Elke rij en elke kolom moet evenveel nullen als enen bevatten. Elke rij is uniek en elke kolom is uniek.

									0	0	
			1		0		0				
	1					0			1		
0			0					0			0
						1		0			
	1		1	1							0
		0						0			
1					0		1				1
1							1				
	0							0		0	
1	1					0		0		0	1
		1									

1	1					0			
1			1		1				1
	1				1			0	
	1	1				0			
							1		
						0			
	1		0					1	
	1			1			0		
				1					
0		1			0		0		1

Sudoku

Ze oplossen kan iedereen, maar weten hoe de sudoku aan zijn naam is gekomen, is voor velen een vraagteken! Wij zochten het even voor u op:
‘De puzzel werd ontworpen door de Amerikaan Howard Garns, een gepensioneerde architect en freelance puzzelmaker, en voor het eerst gepubliceerd in 1979 onder de naam Number Place. De puzzel werd in 1984 in Japan geïntroduceerd, waar hij de naam sudoku kreeg. Dit kan vrij vertaald worden als: *getallen blijven alleen*.’

7	2		5	9		6		
					6	2		
3							4	
4			3	2				
				8				1
1	3					4		2
			8				5	
2	6					7		
	5				7			

Level 3 No. 1

	1	2	3	4	5	6	7	8	9
1				7	9			3	4
2	5		9	2				1	8
3		3		6					
4	2	4		1					
5			8		4		9		
6						6		4	7
7						8		2	
8	1	8				2	4		3
9	4	7			1	3			

Zomerse tekening

Ein-de-lijk: De zomer en het goede weer zijn in aantocht. Om hiervan optimaal te profiteren, heeft luilaksmurf zich alvast geïnstalleerd op het strand. Help jij hem mee een zomers kleurtje te geven?

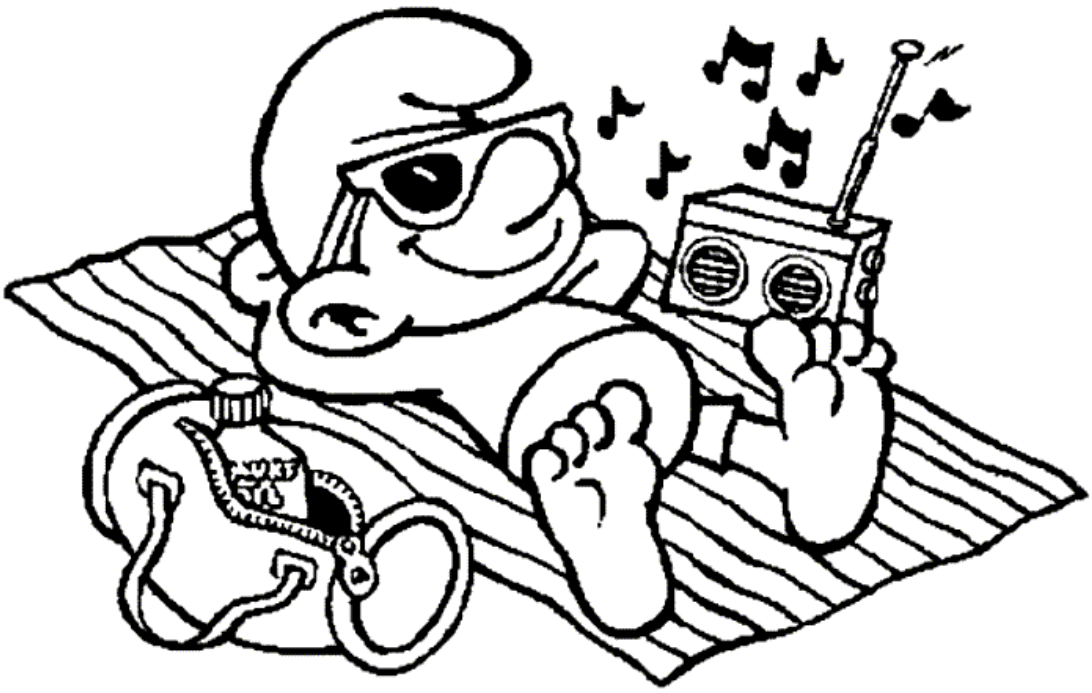

Raadsel van de dag

Om de door de Paaspauze vastgeroeste hersencellen weer los te weken, kunnen jullie alvast starten met onderstaand rekenraadsel op te lossen. Veel succes!

EEN DAG IN HET LEVEN VAN... KDX'ER FLORIAN

Florian staat op tussen 6-6u30 en eet dan boterhammen als ontbijt.

Samen met de papa op de tractor.

Even wat lezen, samen met de hond

Just dance!

Een momentje om met Lego techniek te spelen.

Cupcakes bakken samen met de mama.

Nog even een foto met de zussen!

Voor het slapengaan nog even op de computer Roblox spelen.